Mişcare in magistratură

—— xox ——

Urmare din pag. 11-a

D. Alexandru Banciu, licenţiat în drept dela Academia din Oradea, se numeşte ajutor de judecător la judecătoria rurală Ceica din jud. Bihor, în locul d-lui Liviu Plavoşin, permutat.

D. Stoica I. Bică, licenţiat în drept dela facultatea din Buc.. se numeşte ajutor de judecător la judecătoria rurală Tinca din judeţul Bihor, în locul d-lui Gheorghe I. Gherdan, permutat.

D. Remus G. Stamate, licenţiat în drept dela facultatea din Iaşi, se numeşte ajutor de judecător la judecătoria rurală Viziru din jud. Brăila, în locul d-lui Victor I. Gr. Scarlet, trecut în alt post.

D. Ion I. Dobrin, licenţiat în drept dela facultatea din Bucureşti, se numeşte ajutor de judecător la judecătoria rurală Ianca din judeţul Brăila, în locul d-lui Ioan V. Gheţu, trecut în alt post.

D. Ioan Sebastian I. Mihalcea, licenţiat în drept dela facultatea din Bucureşti, se numeşte ajutor de judecător la judecătoria rurală Beceni din judeţul Buzău, în locul decedatului Titu I. Floru.

D. Nicolae C. Panaitescu, licenţiat în drept dela facultatea din Bucureşti, se numeşte ajutor de judecător la judecătoria rurală Pârscov din judeţul Buzău în locul d-lui Gheorghe-Constantin E. Marinescu, permutat.

D. Petre A. Stănciulescu, licenţiat în drept dela facultatea din Bucureşti se numeşte ajutor de judecător la judecătoria rurală Volintiri din jud. Cetatea-Albă, în locul d-lui Ştefan St. Stoianov, permutat.

D. Alexandru F. Constantinescu, licenţiat în drept dela facultatea din Bucureşti, se numeşte ajutor de judecător la judecătoria rurală Cogealac din jud. Constanţa, în locul d-lui Spiridon N. Ghisdăvescu, permutat pe ziua de 4 Septembrie 1937.

D. Florian-Anton P. Balaşiu, licenţiat în drept dela facultatea din Iaşi, se numeşte ajutor de judecător la judecătoria rurală Hida din jud. Cluj, în locul d-lui D. Ţuţuianu, înaintat.

D. Neculai N. Simionescu, licenţiat în drept dela facultatea din Iaşi, se numeşte ajutor de judecător la judecătoria rurală Bereşti-Târg din jud. Covurlui, în locul d-lui Dumitru D. Florescu, permutat.

D. Nicolae F. Babeş, licenţiat în drept dela facultatea din Bucureşti, se numeşte ajutor de judecător la judecătoria rurală Voineşti din jud. Dâmboviţa, în locul d-lui Alexandru I. Floareş, trecut în alt post.

D. Dinu C. Locusteanu, licenţia în drept dela facultatea din Bucureşti, se numeşte ajutor de judecător la judecătoria rurală Bilciureşti din jud. Dâmboviţa în locul d-lui Alexandru-Zitti, trecut în alt post.

D. Traian P. Perieţeanu, licenţiat în drept dela facultatea din Bucureşti, se numeşte ajutor de judecător la judecătoria rurală Melineşti din jud. Dolj, în locul d-lui Aurel P. Stăncescu, trecut în alt post.

D. Marcu-Mircea Smărăndescu, licenţiat în drept dela facultatea din Bucureşti, se numeşte ajutor de judecător la judecătoria rurală Segarcea din jud. Dolj, în locul d-lui Marcel N. Căpruciu, permutat.

Segarcea din judeţul Dolj, în locul d-lui Marcel N. Căpruciu permutat.

D. Gheorghe G. Diamandescu, licenţiat în drept dela facultatea din Bucureşti, se numeşte ajutor de judecător la judecătoria rurală Bechet, din jud. Dolj, în locul d-lui Gheorghe Marinescu, trecut în alt post.

D. Ştefan Gheorghe, licenţiat în drept dela facultatea din Bucureşti, se numeşte ajutor de judecător la judecătoria rurală Bârca din jud Dolj, în locul d-lui Eugeniu-Dumitru Popescu, permutat.

D. Iancu N. Georgescu licenţiat în drept dela facultatea din Bucureşti, se numeşte ajutor de judecător la judecătoria rurală Răducăneni din jud. Fălciu, în locul d-lui Gheorghe D. Donea, permutat.

D. Gheorghe G. Săteoianu, licenţiat în drept dela facultatea din Bucureşti, se numeşte ajutor de judecător la judecătoria rurală Vutcani din jud. Fălciu, în locul d-lui Aurelian N. Pieptu, permutat.

D. Ioan I. Popescu, licenţiat în drept dela facultatea din Bucureşti, se numeşte ajutor de judecător la judecătoria rurală Târgul-Logreşti din Gorj, în locul d-lui Ioan-Virgiliu Augustin, înaintat.

D. Constantin G. Pătraşcu, licenţiat în drept dela facultatea de drept din Bucureşti, se numeşte ajutor de judecător la judecătoria rurală Turcenii-de-Sus din jud. Gorj, în locul d-lui Aurelian Cureleanu, permutat.

D. Nicolae I. Roşca, licenţiat în drept dela facultatea din Bucureşti, se numeşte ajutor de judecător la judecătoria rurală Bibeşti din jud. Gorj, în locul d-lui Aurelian Cureleanu, permutat.

D. Petre V. Paşcaşu, licenţiat în drept dela facultatea din Iaşi, se numeşte ajutor de judecător la judecătoria rurală Clişcăuţi, din jud. Hotin, în locul d-lui Dimitrie Tolcev, trecut în alt post.

D. Gheorghe V. Munteanu, licenţiat în drept dela facultatea din Cernăuţi, fost magistrat, se numeşte substitut la tribunalul Hotin, în locul d-lui Arcadie P. Tipa, înaintat.

D. Constantin-Dimitrie V. Corbeanu, licenţiat în drept de la facultatea din Bucureşti, se numeşte ajutor de judecător la judecătoria rurală Briceni din jud. Hotin, în locul d-lui Serafim Citrea, permutat.

D. Mihail-Alexandru D. Sencovici, licenţiat în drept dela facultatea din Bucureşti, se numeşte ajutor de judecător la judecătoria rurală Lăpuşna, din jud. Lăpuşna, în locul d-lui Pavel Harmanschi, permutat.

D. Virgiliu P. Raţă, licenţiat în drept dela facultatea din Bucureşti, se numeşte ajutor de judecător la judecătoria rurală Flămânda din jud. Mehedinţi, în locul d-lui Ilie P. Ionescu, permutat.

D. Mihail I. Voitescu, licenţiat în drept dela facultatea din Cluj, se numeşte ajutor de judecător la judecătoria rurală Teaca din jud. Mureş, în locul d-lui Mihail Mărcaşiu, permutat.

D. Dumitru G. Bosga, licenţiat în drept dela facultatea din Cluj, se numeşte ajutor de judecător la judecătoria rurală Rodna din jud. Năsăud, în locul d-lui Mihail I. Iorga, trecut în alt post.

D. Ioan L. Mrejeru, licenţiat în drept dela facultatea din Bucureşti, se numeşte ajutor de judecător la judecătoria rurală Hangu din jud. Neamţ, în locul d-lui Ioan I. Grigoriu, trecut în alt post.

D. Gheorghe V. Roman, licenţiat în drept dela facultatea din Bucureşti, se numeşte ajutor de judecător la judecătoria rurală Ocland din jud. Odorhei în locul d-lui Gheorghe I. Cristea, permutat.

D. Marin I. Honţaru, licenţiat în drept dela facultatea din Bucureşti, se numeşte ajutor de judecător la judecătoria rurală Negreni din jud. Olt, în locul d-lui Florea M. Florescu, permutat.

D. Ion S. Vicol, licenţiat în drept dela facultatea din Bucureşti, se numeşte ajutor de judecător la judecătoria rurală Bravicea din jud. Orhei, în locul d-lui Alexandru Seserman, permutat.

D. Nicolae G. Bujor, licenţiat în drept dela facultatea din Bucureşti, se numeşte ajutor de judecător la judecătoria rurală Năruja, din jud. Putna, în locul d-lui Gheorghe P. Negulescu, permutat.

D. Marius N. Finţescu, licenţiat în drept dela facultatea din Bucureşti, se numeşte ajutor de judecător la judecătoria rurală Tulnici di njud. Putna, în locul d-lui Ioan I. Damian, permutat.

D. Iordache M. Moldoveanu, licenţiat în drept dela facultatea din Bucureşti, se numeşte ajutor de judecător la judecătoria rurală Vicovul-de-Sus din jud. Rădăuţi, în locul d-lui Amuliu T. Scraba, trecut în alt post.

D. Mihai M. Lăzărescu, licenţiat în drept dela facultatea din Iaşi, se numeşte ajutor de judecător la judecătoria rurală Bolboaca din jud. Râmnicu-Sărat, în locul d-lui Victor Dogaru, trecut în altă funcţiune.

D. Stelian I. Mărgăritescu, licenţiat în drept dela facultatea din Bucureşti, se numeşte ajutor de judecător la judecătoria rurală Coteşti din jud. Râmnicu-Sărat, în locul d-lui Constantin Gheorghe Gr. Nelepcu, trecut în alt post.

D. Ioan G. Adam, licenţiat în drept dela facultatea din Iaşi, se numeşte ajutor de judecător la judecătoria rurală Dămieneşti din jud. Roman, în locul d-lui Ioan V. Dumitrescu, permutat.

D. Constantin St. Hariton, licenţiat în drept dela facultatea din Iaşi, se numeşte ajutor de judecător la judecătoria rurală Halmeu din jud. Satu-Mare, în locul d-lui Ioan Aristid Cartiş, permutat

D. Vasile F. Moloce, licenţiat în drept dela facultatea din Cernăuţi, se numeşte ajutor de judecător la judecătoria rurală Copalnic-Mănăştur din jud. Satu-Mare, în locul d-lui Ioan Turean, permutat.

D. Ioan D. Mihai, licenţiat în drept dela facultatea din Bucureşti, se numeşte ajutor de judecător la judecătoria rurală Seini din jud. Satu-Mare, în locul d-lui Victor A. Doboşi, trecut în alt post.

D. Gheorghe Ap. Munteanu, licenţiat în drept dela facultatea din Iaşi, se numeşte ajutor de judecător la judecătoria rurală Valea lui Mihai din jud. Sălaj, în locul d-lui Alexandru Hubic, permutat.

D. Alexandru I. Pavilescu, licenţiat în drept dela facultatea din Bucureşti, se numeşte ajutor de judecător la judecătoria rurală Miercurea-Sibiului din jud. Sibiu, în locul d-lui Vasile I. Ocheşanu, trecut în alt post.

D. Agricola A. Cardaş, licenţiat în drept dela facultatea din Iaşi, se numeşte ajutor de judecător la judecătoria rurală Cotiugenii-Mari din jud. Soroca, în locul d-lui Constantin Costileanu, permutat.

D. Ioan Petcu D. Ioan, licenţiat în drept dela facultatea din Bucureşti, se numeşte ajutor de judecător la judecătoria rurală Otaci-Târg din jud. Soroca, în locul d-lui Zaharia Corini, permutat.

D. Dumitru V. Rosea, licenţiat în drept dela facultatea din Iaşi, se numeşte ajutor de judecător la judecătoria rurală Stăneştii-de-Jos-pe-Ceremuş din jud. Storojineţ, în locul d-lui Vasile C. Ojog, permutat pe ziua de 3 August 1937.

D. Gheorghe I. Vesa, licenţiat în drept dela facultatea din Cernăuţi, se numeşte ajutor de judecător la judecătoria rurală Iernat din jud. Târnava-Mică, în locul d-lui Dionisie-Tiberiu Silaghi, înaintat.

D. Ştefan Şt. Drăgan, licenţiat în drept dela facultatea din Bucureşti, se numeşte ajutor de judecător la judecătoria rurală Podul-Turcului din jud. Tecuci, în locul d-lui Teodor I. Motaş, trecut în alt post.

D. Alexandru G. Bossie, licenţiat în drept dela facultate din Bucureşti, se numeşte ajutor de judecător la judecătoria rurală Stănişeşti din jud. Tecuci, în locul d-lui Mihail T. Popovici, trecut în alt post.

D. Petre D. Stănescu, licenţiat în drept dela facultatea din Bucureşti, se numeşte ajutor de judecător la judecătoria rurală Târgu-Găiceana din jud. Tecuci, în locul d-lui Virgiliu G. Vasile, permutat.

D. Cezar Teodor-Zaharia Boruzescu, licenţiat în drpt de la facultatea din Bucureşti, se numeşte ajutor de judecător la judecătoria rurală Slăveşti din jud. Teleorman, în locul d-lui Napoleon Sachelari, permutat.

D. Petre Cr. Puniaş, licenţiat în drept dela facultatea din Bucureşti, se numeşte ajutor de judecător la judecătoria rurală Tecuci-Kalinderu din jud. Teleorman, în locul d-lui Vanghele Popescu, permutat pe ziua de 10 August 1937.

D. Nicolae C. Teodoraşcu, licenţiat în drept dela facultatea din Bucureşti, se numeşte ajutor de judecător la judecătoria rurală Căinari din jud. Tighina în locul d-lui Teodor I. Margine, trecut în alt post.

D. Vasile P. Teodorovici, licenţiat în drept dela facultatea din Bucureşti, se numeşte ajutor de judecător la judecătoria rurală Cimişlia din jud. Tighina, în locul d-lui Eugeniu I. Serbinov, permutat.

D. Nicolae V. Niţoi, licenţiat în drept dela facultatea din Bucureşti, se numeşte ajutor de judecător la judecătoria rurală Vinga din jud. Timiş-Torontal, în locul d-lui Ioan C. Filipescu, trecut în alt post.

D. Virgil Nicolae Drimba, licenţiat în drept dela facultatea din Bucureşti se numeşte ajutor de judecător la judecătoria rurală Drăgăneşti din jud. Vlaşca, în postul nou înfiinţat.

D. Constantin D. Panaitescu, licenţiat în drept dela facultatea din Bucureşti, se numeşte ajtuor de judecător la judecătoria rurală Ghimpaţi din jud. Vlaşca, în locul d-lui Lucian M. Şelescu, permutat.

D. Alfred V. Petrescu, licenţiat în drept dela facultatea din Bucureşti, se numeşte ajutor de judecător la judecătoria Singureni din jud. Vlaşca, în locul d-lui Dumitru N. Apostol, trecut în alt post.

D. Aureliu E. Totoescu, licenţiat în drept la facultatea din Iaşi, se numeşte ajutor de judecător la judecătoria rurală Târg-Lipcani din jud. Hotin, în locul d-lui Ştefan N. Tăutu, permutat.

D. Traian D. Mihăilescu, licenţiat în drept la facultatea din Bucureşti, se numeşte ajutor de judecător la judecătoria rurarlă Accadânlar din jud. Durostor, în locul d-lui Nicolae V. Vasilescu, permutat.

D. Iosif I. Codreanu, licenţiat în drept la facultate din Iaşi, se numeşte ajutor de judecător la judecătoria rurală Teleneşti-Târg din judeţul Orhei, în locul d-lui Alexandru Delhansa, permutat.

✱

D. Constantin Ahcearliu, judecător, cu gradul de consilier de Curte de apel, la judecătoria Domneştii de Jos din jud. Ilfov, a fost suspendat din funcţiune pe timp de 3 luni.

Atac banditesc asupra unui canton c. f. r.

Cantonierul, soţia şi copilul acestuia grav răniţi cu cuţitele

Şeful staţiei Căinari, de pe linia Chişinău - Basarabeasca, a comunicat direcţiunii generale C. F. R. că eri noapte la orele 23,40 după trecerea trenului de persoane 7025, cantonul 340, aşezat la km. 518+800, a fost atacat de bandiţi.

Cantonierul, soţia şi copilul acestuia au fost grav răniţi cu cuţitele.

Bandiţii au dispărut lăsând victimele în stare gravă.

Trăznetul a pricinuit pagube la Făgăraş

Făgăraş, 21 Iulie

In ziua de sf. Ilie, asupra oraşului şi judeţului nostru s'a abătut o puternică furtună cu violente descărcări electrice.

In oraş au fost distruse de trăznet peste zece aparate de radio.

In piaţa I. G. Duca, la croitoria Molnoş trăznetul a lovit becul electric.

In str. dr. Perţia o descărcare electrică a aprins acoperişul unei case

S'a dat imediat alarma, iar stradă au stns focul.

In comuna Ileni, din apropierea oraşului, trăznetul a lovit un grajd al lui Iosif Pirău.

Au fost ucise două bivoliţe şi un cal.

Au ars acoperişul şi nutreţul din el.

Focul a fost stins de săteni. Alte descărcări electrice s'au produs la Copăcel şi Berivoi, unde au fost loviţi de trăznet copaci izolaţi dela marginea satelor.

Din informaţiile sosite până azi la parchet, victime omeneşti n'au fost.

Intre „Patria“ de ieri şi cea de azi

—— o ——

Cum înţelege să comemoreze ziarul „Patria“ din Cluj aniversarea revoluţiei naţionaliste din Spania. — O aniversare „nefastă“ ?. — Insulte aduse la adresa naţionalismului

Cluj, 21 Iulie

In ziarul „Universul“ nu s'au putut vedea polemici veninoase cu ziarele româneşti din Transilvania. Aceasta pentru că am socotit, că în această parte a ţării nu putem încuraja dihonia între fraţi şi se impune să evităm, pe cât se poate, discuţiunile spre a nu face pe placul minorităţilor, cari s'ar bucura de desunirea noastră.

Socotim însă, că de data aceasta nu putem trece peste o anumită atitudine a ziarului „Patria“ din Cluj, care din şovăelnică, cum era până acum, a devenit făţişe, deşi nu ştim dacă este în acelaş timp autorizată de conducerea partidului naţional-ţărănesc, al cărui oficios este.

In opinia publică românească din Transilvania alunecarea acestui ziar spre stânga este comentată de multă vreme cu multă amărăciune. Mai cu seamă dela isbucnirea războiului civil din Spania, „Patria“ a devenit susţinătorul nădejdilor comuniste de a se distruge ideia naţională în statele din Apus, pentru ca apoi ea să fie sugrumată şi în ţara noastră. Generalul Franco a rămas pentru „Patria“ un „rebel“ şi în timp ce comunicatele guvernelor comuniste dela Valencia şi Barcelona se publicau în loc de frunte, celor naţionaliste li se dădea câte un colţ ascuns, ori adesea erau cu totul emise.

Acum, că s'a împlinit un an dela isbucnirea revoluţiei naţionaliste a generalului Franco, deslănţuită după moartea atât de tragică a eroului Spaniei naţionaliste Calvo Sotello, ziaru „Patria“ a ţinut să aprecieze acest eveniment printr'un articol plin de batjocură si cinism la adresa naţionaliştilor din Spania, scris de un ziarist, ale cărui sentimente comuniste sunt indeajuns cunoscute.

ESTE O „ANIVERSARE NEFASTA“, SCRIE ZIARUL „PATRIA“

Generalul Franco este „un erou de tristă memorie“ pentru acest ziar. El este tratat ca „slugarnic“, apoi se insinuează pe socoteala lui dispariţia generalilor Molla şi Quiepo de Llano. „Tunurile fasciste“ ale Spaniei naţionaliste au distrus toate frumuseţile acestei ţări, scrie ziarul despre care vorbim. Dar în timp ce în articol există atâtea cuvinte de ocară la adresa naţionaliştilor, nici unul nu se găseşte care să vestejească ororile comuniste, de şi ele sunt îndeajuns cunoscute. Fascismul este „o formulă de disoluţie socială“, spune „Patria“, dar comunismul, cu toate ororile lui nu este taxat nici de cum astfel.

Iată numai câteva din ideile conducătoare ale articolului prin care ziarul „Patria“ din Cluj a comemorat aniversarea isbucnirii revoluţiei naţionale din Spania.

Citind acest articol, este imposibil să nu ne gândim la cealaltă „Patrie“. de acum mai bine de zece ani, de sub conducerea părintelui Ion Agârbiceanu, al cărui scris românesc plin de dragoste de neam, era secondat de scrisul lui Lucian Blaga şi al altor scriitori de talent, cari au pus bazele ziarului, aşa cum le dicta sufletul lor călit la focul naţionalismului generaţiilor de mare sacrificiu şi în luptele grele din Muntenia, Moldova şi dela Tisa, pentru întregirea neamului.

S'ar părea că scrisul ziarului „Patria“ ar fi inspirat azi de alte consideraţiuni decât acelea de acum două decenii. Noi nu putem crede aşa ceva, cu toate fuziunile pe cari le-a făcut partidul naţional-ţărănesc în ultimul timp şi cu toate directivele de stânga pe cari încearcă să i-le dea unii. Pentru noi, şi credem că pentru toată lumea românească din Transilvania, care a citit cele dintâi rânduri ale acestui ziar, după ce văpaia războiului mondial s'a stins, ziarul acesta are o tradiţie sfântă.

Dacă ziarul „Patria“ este oficiosul partidului naţional-ţărănesc, cum poate el să neglijeze aceste tradiţii ? Noi nu ştim ca el să fi renegat vechea ramură a naţionalilor ardeleni, cari reprezintă încă o forţă în cadrele partidului naţional-ţărănesc, ci dimpotrivă, susţine a fi organul lor.

Dacă este aşa, oare ce vor fi zicând marele Ioan Raţiu dela Turda, întreaga falangă a Memorandiştilor, umbra lui Ştefan Cicio Pop, care în timpul războiului a cutreerat închisorile maghiare pentru a ajuta pe românii întemniţaţi, văzând că ideea la care s'au încălzit ei, pe care au căutat să o lase moştenire scumpă urmaşilor, a ajuns să fie batjocorită în înseşi coloanele ziarului, care se numeşte al urmaşilor partidului naţional de pe vremuri ?

Căci, ceeace face de atâta vreme ziarul „Patria“ este luarea în râs a ideii naţionale, batjocorirea ei în numele unor idei scălciate şi străine de sufletul neamului nostru. O mână de oameni, cari nu au nici o comunitate sufletească cu partidul naţional-ţărănesc de pe vremea lui Brote, Aurel Popovici şi Branişte, socotesc că pot înmormânta trecutul, ca nevrednic de prezent şi de un viitor imaginar şi pot să fluture un alt steag, de pe care au dispărut cu desăvârşire culorile galbenă şi albastră, pentru a rămâne doar cea roşie, moscovită.

Noi suntem convinşi, că dispreţul pe care cei dela „Patria“ îl aruncă asupra ideii naţionale se datoreşte unor rătăciţi şi nu are consimţământul fruntaşilor partidului. Noi l'am auzit pe d. Maniu acum câţiva ani vorbind la Bădăcini în ziua de 1 Decembrie şi mărturisim că l'am găsit perfect pe linia marei tradiţii româneşti a falangei naţionaliste făuritoare a unirii. Nimic nu ne face să credem că d-sa şi-ar fi schimbat atitudinea. Ori dacă este aşa, între d-sa şi ziarul d-sale există un desacord dureros, dar nimeni nu ezită a crede că dreptatea este de partea fostului preşedinte al partidului, iar nu de partea acelora, cari aruncă cuvinte de dispreţ asupra tricolorului.

Iată dece atitudinea „Patriei“ ne mâhneşte, pentrucă este în opoziţie cu tradiţia naţionalistă şi cu interesele generale ale Românilor din ţara întregită. Ideia naţională ne-a apărat existenţa ca neam şi ea ne-a dus la unire. Socotim că ea este şi pavăza noastră pentru viitor; prin urmare „Patria“ dacă nu vrea să piardă pe toţi aceia, ale căror suflete se încălzesc încă la căldura naţionalismului nostru, să înceteze de a mai dispreţui ideea care a fost salvatoare pentru neamul nostru.

Aurel Gociman

Două zile cu avionul prin văzduhul României

Raidul circular al ziariştilor bucureşteni

III

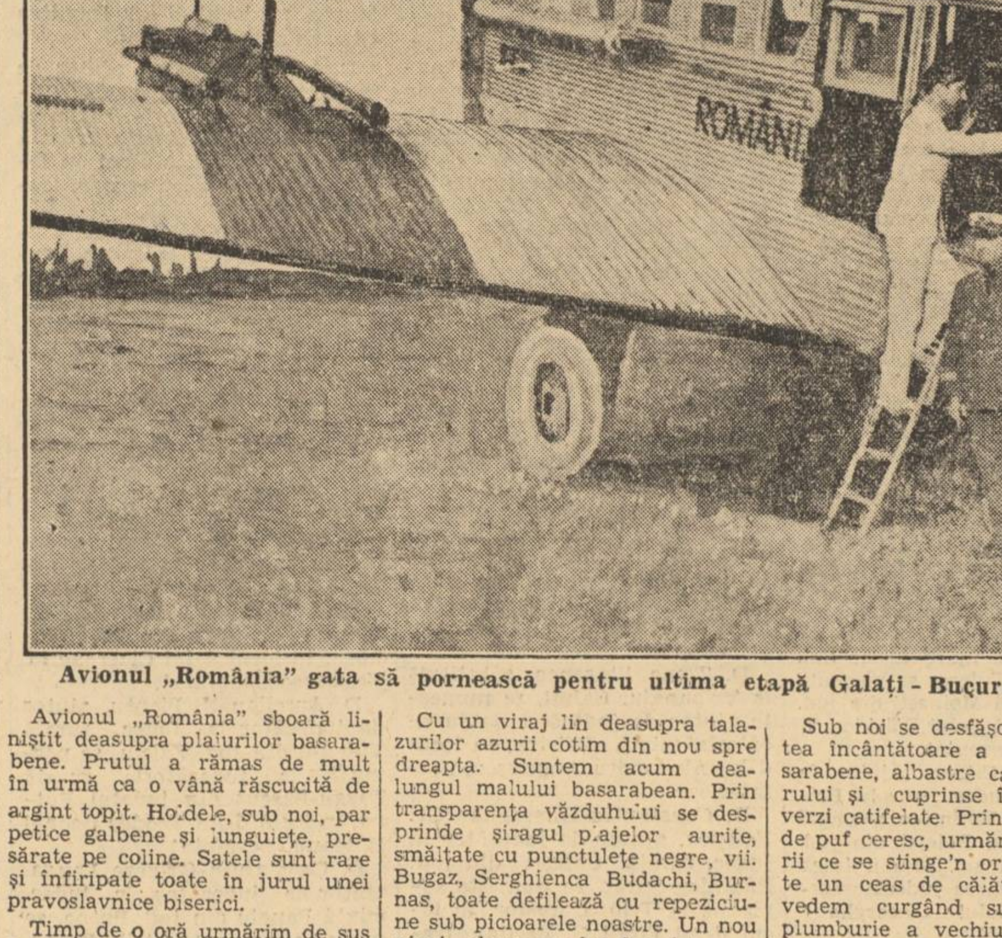

Avionul „România“ gata să pornească pentru ultima etapă Galaţi - Bucureşti.

Avionul „România“ sboară liniştit deasupra plaiurilor basarabene. Prutul a rămas de mult în urmă ca o vână răscucită de argint topit. Holdele, sub noi, par petice galbene şi lunguieţe, presărate pe coline. Satele sunt rare şi înfiripate toate în jurul unei pravoslavnice biserici.

Timp de o oră urmărim de sus harta vie a ţării în simfonia monotonă a motoarelor.

Deodată orizontul încetat e brăzdat de o dungă alburie. Privim toţi cu luare-aminte: e Nistrul. Nava noastră sforăe cu toate elicele şi se apropie tot mai mult de ţara rusească. Ajungem aproape de tot. Un viraj domol spre dreapta şi coborâm dealungul apei. Nistrul se târăşte alene printre meandre înverzite. Dincolo, în stânga noastră, începe domnia haosului şi a pacostii roşii. Rarele sate cari se zăresc par pustii. La malul bătrânului fluviu noduros nu sunt nici bărci, nici oameni. Câmpurile lor nesfârşite, par dintr'o singură bucată care se'ntinde până'n zare. Lângă o arie galbenă de pae, un punct negru zace pierdut pe-o dungă'nchisă. Trebue să fie un tractor.

Curând apare şi limanul. E o baltă mare, cu reflexe nămoloase. Sburăm din ce în ce mai jos. La malul nostru sunt lotci şi şlepuri încărcate. Pe şosele se zăresc căruţe pline. Insfârşit, după un cot apare Cetatea Albă. E un oraş neregulat clădit în jurul unui punct central, cetatea lui Ştefan Cel Mare. Se văd perfect şi azi turnurile şi zidurile înegrite cari au străjuit cândva hotarul dela Nistru.

„România“ merge drept. Ne trezim de-asupra mării. Valurile argintii şi albastre sclipesc în bătaia soarelui care zâmbeşte cald printre nouraşi de vată.

Suntem orbiţi de lumina care se răsfrânge peste noi şi ne copleşeşte din toate colţurile zării Zburăm în plină feerie.

Cu un viraj lin deasupra talazurilor azurii cotim din nou spre dreapta. Suntem acum dealungul malului basarabean. Prin transparenţa văzduhului se desprinde şiragul plajelor aurite, smălţate cu punctuleţe negre, vii. Bugaz, Serghienca Budachi, Burnas, toate defilează cu repeziciune sub picioarele noastre. Un nou viraj deasupra lui Şabolat, un lac desprins din mare şi separat de ea printr'o sfoară de nisip, şi suntem din nou deasupra holdelor mănoase.

Sburăm spre Nord. Cetatea Albă apare acum, în dreapta noastră. Câteva tărcoale arcuite, şi iată-ne alunecând iar pe pământ.

In faţa proaspetei aerogare, drăguţă ca o bijuterie, suntem aşteptaţi de d. colonel Tilică Stăncescu, de comandantul aeroportului şi câteva persoane oficiale.

Cu o camionetă confortabilă ne îndreptăm în grabă spre oraş. Aci un mic popas. Toţi gazetarii trimet o ilustrată la cei ce le sunt dragi. Ne continuăm apoi itinerarul pe şosele pietruite cari desmint legenda veche a desfundăturilor basarabene.

După câtiva kilometri ne oprim puţin la Şaba. Sat incolor, de construcţie elveţiană, n'are personalitate. Are însă beciuri bune şi balerci cu tămâios.

Curând, pornim din nou spre mare. Când ne uităm mai de aproape la drumul care. e mereu ca'n palmă, vedem că e pietruit cu.. scoici de mare.

Insfârşit, trecem de Budachi—Sat, iar la prânz descidenm şi la plajă, care se chiamă tot Budachi plus denumirea de „Cordon“.

A urmat un prânz fastuos chiar pe faleză cu lăutari în pijamale, veselie şi cu toasturi pentru cei veniţi cu „România“.

Dar o radiogramă telefonată de la aeroportul din Cetatea-Albă ne chiamă să pornim spre Bucureşti.

Ne îmbarcăm în camionetă şi la patru jumătate ne înălţăm din nou spre zări senine.

Sub noi se desfăşoară priveliştea încântătoare a lacurilor basarabene, albastre ca sineala cerului şi cuprinse între pajişti verzi catifelate. Printre norii albi de puf ceresc, urmărim linia mării ce se stinge'n orizont, şi peste un ceas de călătorie aeriană vedem curgând sub noi apa plumburie a vechiului Danubiu.

Galaţii apar în pripă dincolo de lacul Brateş. Zărim case şi biserici, străzi cu lume, şlepuri, vase, şi bineînţeles... aeroportul.

Aterisăm pe nesimţite. Ajutorul de primar, comandantul aeroportului şi confraţii gălăţeni ne întâmpină cu voioşie.

După o oră de repaus, „România“ îşi ia sborul.

Brăila rămâne licărind în fund pe stânga. Trecem peste Urziceni. A început să însereze. Umbra pe pământ e tot mai deasă. Peisajul e scăldat în violet.

Prin radio, ne anunţăm sosirea la Băneasa. Peste un ceas Capitala e sub noi. Lămpile s'au şi aprins. Luna Bucureştilor apare ca un parc cu mii de licurici.

După un sbor domol şi lin „România“ se aşează delicată pe pământ.

După o călătorie minunată de 1232 de kilometri şi 7 ore 55 de sbor, în gândurile noastre nu-i decât bucuria de a fi văzut atâta ţară românească şi dorinţa fierbinte de a împărtăşi la câţi mai mulţi, dragostea noastră de măreţia văzduhului.

GRIGORE OLIMP IOAN

——xoxOxox——

Emiterea carnetelor militare in termen

Regia autonomă C. F. R. a aprobat prelungirea termenului pentru emiterea carnetelor tip C. F. R. militarilor în termen, până la 30 Septembrie a. c.

Carnetele emise până în prezent îşi menţin valabilitatea lor.

Nenorociri pe Dunăre

Un subofiţer din arsenalul marinei s'a înecat pe când se scălda

Galaţi, 21 Iulie

Două nenorociri s'au întâmplat pe Dunăre. Prima s'a întâmplat în dreptul arsenalului marinei regale de război, unde maistrul Neculai Coliban, însoţit de alţi camarazi, s'a dus să se scalde.

Maistrul, care era un bun înotător, s'a avântat în largul Dunării şi, la un moment dat, a fost prins într'un vârtej şi, înainte de a i se putea veni în ajutor, s'a înecat.

Cadavrul nefericitului maistru de marină a fost pescuit azi dimineaţă în apropierea şantierelor S. R. D.

UN GRANICER A CAZUT DIN-TR'UN BARCAZ

A doua nenorocire s'a întâmplat în apropierea portului Reni la mila 66. Fruntaşul Vasile Stanciu, din compania de grăniceri Tulcea, obţinând concediu şi neavând mijloace de transport, a fost primit cu alţi camarazi pe barcazul „Norocul“, care pleca cu o încărcătură de peşte la Galaţi. Cei trei ostaşi s'au culcat lângă pupa vasului. La un moment dat, fruntaşul Stanciu s'a trezit şi, buimăcit de somn, a alunecat peste bord, căzând în Dunăre.

Cu tot ajutorul dat la timp, fruntaşul n'a putut fi salvat.

Cadavrul n'a fost încă pescuit.

Fabrică de poliţe false la Galaţi

Galaţi, 22 Iulie

Poliţia judiciară din Galaţi a descoperit o fabrică de poliţe false, arestând pe falsificatori şi descoperind întregul material de fabricaţie.

Falsificatorii, Mirnberg Josef şi Artur Mahles, au fost arestaţi şi în prezent sunt anchetaţi de d. comisar Stavraki, şeful poliţiei judiciare din Galaţi.

Fabrica de poliţe false a funcţionat în str. Morilor nr. 1. la locuinţa lui Iosef Mirnberg, care era şi proprietarul unei fabrici primitive de frânghii.

Când poliţia şi-a făcut apariţia, falsificatorii au încercat să fugă cu o valiză în care aveau tiparele şi materialul de fabricaţie.

Deasupra unui garderob s'au găsit un teanc de poliţe falsificate, iar într'o sobă alt teanc de poliţe arse.

Cu partea tehnică era însărcinat Arthur Mahles, iar cu cea financiară Jose Mirnberg.

Falsificatorii au făcut din poliţe de patru lei; altele de opt lei. Pe cele de 400 lei le-a făcut de 1000 şi 4000 lei.

Poliţia judiciară vrea să stabilească precis, dacă sunt exacte afirmaţiile falsificatorilor că n'au pus încă în circulaţie poliţele falsificate.

Spre o pedagogie creştină şi naţională

Conferinţa d-lui G. Lungulescu la cursurile de vară ale „Asoc. gen, a învăţătorilor din România“

Piatra-Neamţ, 21 Iulie

D. G. Lungulescu, secretarul general al Ligii antirevizioniste din România şi conferenţiar al Casei Şcoalelor, a vorbit azi. la cursurile de vară ale învăţătorilor, organizate de Asociaţia generală a învăţătorilor din România, despre: *„O pedagogie creştină şi naţională“.*

Sprijinit pe o documentare bogată, vorbitorul a arătat că ceeace distinge poporul român de celelalte neamuri, este profunda lui spiritualitate, moştenire a unei civilizaţii străvechi şi superioare. Cu toată influenţa slavonă în biserica română, poporul nostru îşi numeşte şi astăzi „sfinţii“ cu forma arică de „sânt“ — dela „sauthi“ care în vechea ariană însemna pacea sufletului, pătrunsă de divinitate.

Dacă poporul român n'a putut păstra documentele „materiale“ ale puternicei lui vieţi spirituale, cum a fost religiunea monoteistă şi de o superioară puritate a Geto-Dacilor, e pentru că religiunea lor nu admitea reprezentarea iconografică a ideii divine. Deasemeni, dacă în plastică getodacii n'au atins din această cauză perfecţiunea grecilor şi romanilor, în schimb arta lor decorativă este cu totul superioară celei greceşti, chiar, în epoca cea mai înfloritoare a civilizaţiei atheniene. Istoria trecutului nostru nu poate fi interpretată deci decât în lumina concepţiei spirituale care a creiat-o. iar nu a materialismului istoric. Din ea se desprinde adevărul că epocile noastre de mărire coincid celor de intensă viaţă religioasă, adevăr înţeles de marele Rege Carol I, care pentru a-şi apropia sufletul poporului, deşi catolic, a renovat marile ctitorii ale Basarabilor şi Muşatinilor, începând cu bisericuţa lui Bucur Ciobanul, şi sfârşind cu capo d'operele de artă religioase cum sunt Trei-Erarhi din Iaşi şi Curtea de Argeş.

In partea finală a prelegerii, d. Lungulescu a stabilit elementele fundamentale ale acestei pedagogii creştine şi naţionale, arătând cum învăţătorimea, însuşindu-şi întru totul concepţia de viaţă, de idealism şi jertfă a neamului, ar putea renaste adevăratul suflet românesc căruia i s'ar da astfel cel mai puternic potenţial şi dinamism creator în sens naţional şi moral.

Intâmplări din Capitală

Groaznica nenorocire dela halta militară

Joi, la ora 3 după amiază s'a întâmplat o groaznică nenorocire în dreptul haltei militare. Elevul Panait Buzucă, dela şcoala elementară de mişcare a căilor ferate, vrând să se urce din mers într'un tren personal, a căzut depe scara vagonului pe linie, fiind zdrobit sub roţi.

Din ordinul d-lui procuror Macovei, cadavrul a fost transportat la institutul medico-legal.

Accidente de autobuz

Autobuzul 18.381 B. trecând cu viteză pe şoseaua Ştefan cel Mare, a doborit la pământ pe vânzătorul de ziare Nicolae Cocoş.

Victima având capul spart a fost internată la spitalul Colentina.

Şofeurul a fost lăsat liber.

— Automobilul 10.067, condus în plină viteză de şoferul Constantin Lulea, din str. Anton Pan 26, a călcat, Joi, la ora 2 şi jumătate după amiază, în b-dul Brătianu, pe George Mavrodin, de 40 ani, din str. Licurg 2, funcţionar la Oficiul naţional de turism.

Rănitul a fost dus la spitalul Colţea, unde s'a constatat că are o rană profundă la cap şi fractura piciorului drept.

Şoferul vinovat de accident a fost arestat de divizia circulaţiei.

Escroc arestat

In Iulie 1936, Toma Pandele, zis Tomescu, patronul bolangeriei „Elida“ din str. Izvor 10, şi a sucursalelor din str. Italiană 19 şi str. Vasile Lascăr 213, având nevoe de bani a comis o îndoită excrocherie.

In primul rând, a anunţat prin ziare că ar căuta vânzătoare. S'au prezentat zece fete, luând dela fiecare 10.000 lei garanţie în schimbul promisiunii că peste cincisprezece zile vor fi angajate.

Ne mulţumindu-se numai cu atât, a vândut şi toate hainele cari erau depozitate în bolangeriile sale, haine în valoare de câteva sute de mii de lei.

După această ispravă escrocul a dispărut.

După un an de căutare, poliţia a reuşit să-l aresteze eri pe calea Dorobanţi.

Cercetările cuvenite sunt făcute de d. comisar I. Popescu.

Nenorocire la un garaj

La garajul Mihăescu, din str. Valter Mărăcineanu 2. s'a întâmplat Joi o nenorocire.

Muncitorul Vasile Drăgan. de 45 ani, de fel din comuna Glimbocelul (Dâmboviţa) reparând un rezervor de benzină, cu ajutorul unei lămpi, rezidurile de benzină s'au aprins şi muncitorul s'a ales cu arsuri la faţă şi mâini.

El a fost pansat la spitalul Brâncovenesc.

Incendii

Joi dimineaţă la ora 10 a isbucnit un incendiu în pivniţa parfumeriei „Procasco“, proprietatea d-nei Frima Mandel, din calea Moşilor 80.

Dela un scurt circuit, s'au aprins câteva cutii de carton pentru împachetat.

Au sosit imediat pompierii dela postul central, cari în 10 minute au stins focul.

Pagubele nu sunt mari.

— Un început de incendiu s'a declarat eri noapte la prăvălia cu fierărie a d-lui Aron Nagher din calea Dudesti 46.

Trecătorii prinzând de veste că arde în interiorul magazinului, au spart uşa şi au stins focul înainte de sosirea pompierilor.

D. comisar Chirescu dela circ. 15 face cercetări.

A băut spirt denaturat

Victoria Ioniţă, din str. Elena Cuza nr. 1, fiind supărată, a încercat să se sinucidă bând spirt denaturat.

Cu ambulanţa Salvării a fost dusă la spitalul Brâncovenesc unde i s'au dat îngrijiri.